



# Effiterr

Prend soin de votre avenir

**Dossier loi sur l'eau régime  
de la déclaration au titre de  
la réglementation sur l'eau  
et les milieux aquatiques**

**Projet Création d'un ouvrage  
souterrain dont le débit  
d'exhaure est supérieur à  
1000 m<sup>3</sup>/an**

**14/12/2020**

**GAEC CEVILAIT  
La Vienne  
61 190 IRAI**

**Guillaume Chapurlat**  
**Géologue Responsable du Service Eau**  
**76-78 Rue du chemin de Maures – BP 138**  
**61004 ALENCON**  
**02 33 81 41 41**  
[guillaume.chapurlat@effiterr.fr](mailto:guillaume.chapurlat@effiterr.fr)

## Sommaire

<b>1.</b>	<b>Lettre du pétitionnaire</b>	<b>3</b>
<b>2.</b>	<b>Informations légales</b>	<b>3</b>
<b>3.</b>	<b>Résumé non technique</b>	<b>4</b>
<b>4.</b>	<b>Présentation du projet</b>	<b>5</b>
4.1.	Réglementation en vigueur.....	5
4.2.	Identification du pétitionnaire.....	5
4.3.	Localisation du projet forage.....	6
<b>5.</b>	<b>Caractéristiques du projet de forage</b>	<b>7</b>
5.1.	Société retenue pour le projet .....	7
5.2.	Caractéristiques techniques .....	7
5.3.	Prescriptions techniques .....	8
<b>6.</b>	<b>Prélèvements envisagés</b>	<b>9</b>
<b>7.</b>	<b>Environnement et Incidences</b>	<b>10</b>
7.1.	Géologie .....	10
7.2.	Hydrogéologie.....	10
7.3.	Zone d'alimentation .....	11
7.4.	Hydrologie – Eaux superficielles .....	11
7.5.	Ouvrages préexistants .....	12
7.6.	Sources de pollution potentielle .....	13
7.7.	Incidences sur le milieu naturel .....	14
7.8.	Compatibilité avec le SDAGE .....	15
7.9.	Compatibilité avec le SAGE.....	19
7.10.	Compatibilité avec le PGRI Inondation Seine Normandie.....	19
<b>8.</b>	<b>Déroulement du chantier</b>	<b>20</b>
8.1.	Déroulement général.....	20
8.2.	Dispositifs de surveillance.....	20
8.3.	Dispositions en cas de non possibilité d'exploitation.....	20
8.4.	Essais de pompage .....	20
8.5.	Raisons pour lesquelles le projet a été retenu parmi les alternatives .....	20
<b>9.</b>	<b>En cas d'abandon du forage</b>	<b>20</b>
	<b>Annexe formulaire de pré-évaluation des incidences Natura 2000</b>	<b>21</b>
	<b>Annexes cartographiques</b>	<b>22</b>

## 1. Lettre du pétitionnaire

Conformément à la réglementation du code de l'environnement, un dossier doit être monté et envoyé aux autorités concernées (police de l'eau ou préfecture suivant le régime du forage). Ces derniers pourront effectuer d'éventuelles prescriptions afin d'éviter tout risque de désagréments, que ce soit dans une dimension environnementale ou sociale.

Le **GAEC CEVILAIT** a fait appel à la société EURL EFFITERR pour rédiger le dossier de déclaration de forage. Ce projet de forage se trouve sur la commune de **IRAI (61190)**.

L'EURL EFFITERR avait pour mission de :

- Relever l'implantation du forage ;
- Relever l'environnement du forage ;
- Définir les caractéristiques du projet de forage et de prélèvement.

## 2. Informations légales

La présente étude a pour objectif de présenter les éléments demandés au titre de l'article R214-32 du Code de l'Environnement, ainsi qu'au titre des rubriques 1.1.1.0, 1.1.2.0 et 1.3.1.0 de l'article R214-1, tout en suivant les prescriptions générales de l'Arrêté du 11 septembre 2003 portant application du décret n° 96-102 du 2 février 1996 et fixant les prescriptions générales applicables aux sondage, forage, création de puits ou d'ouvrage souterrain soumis à déclaration en application des articles L. 214-1 à L. 214-3 du code de l'environnement et relevant de la rubrique 1.1 1.0 de la nomenclature annexée au décret n° 93-743 du 29 mars 1993 modifié.

Le rapport actuel est réalisé à partir de renseignements fournis par le pétitionnaire et le maître d'ouvrage. Il ne saurait engager la responsabilité de l'EURL Effiterr quant à son utilisation comme une étude géotechnique, une étude de dimensionnement, au titre d'autres réglementations (ex : permis de construire), dans le cas où la configuration du projet serait modifiée, où encore si les informations du pétitionnaire se révélaient inexactes.

Seule l'entreprise de travaux sera habilitée à déterminer les moyens à mettre en œuvre pour la réalisation des travaux, tout en respectant les prescriptions décrites dans cette étude.

Les conditions d'application de cette étude ne sont applicables que dans le cadre de la configuration décrite dans ce dossier (débit, volume, utilisation, emplacement, etc.). Les conclusions et interprétations de cette étude sont valables à sa date de rédaction et toute réglementation ultérieure annule la validité et l'application de l'étude.

Cette étude ne garantit pas la qualité de l'eau ni le fonctionnement à long terme de l'ouvrage. L'entretien et la vérification de l'ouvrage sont à la charge du pétitionnaire.

Cette étude sera déposée au service instructeur (DDT du département, DREAL, etc) en **trois exemplaires**, dans le but d'obtenir le récépissé de déclaration (ou l'accusé de réception dans le cadre d'une ICPE)

**Ce n'est qu'à la réception du récépissé de déclaration que les travaux seront autorisés**, tout en suivant les éventuelles prescriptions liées au récépissé.

Le pétitionnaire est prévenu de l'existence d'un délai légal d'instruction de deux mois après réception du récépissé de déclaration.

A l'issue de la réalisation de l'ouvrage, un dossier de récolement comprenant toutes les données acquises au cours des travaux ainsi que les résultats des essais de pompage OBLIGATOIRES, devra être réalisé et fourni au service instructeur.

### 3. Résumé non technique

Le GAEC CEVILAIT a fait appel à la société EURL EFFITERR pour rédiger le dossier de déclaration de forage. Ce projet de forage se trouve sur la commune de IRAI (61190). Le pétitionnaire de la présente étude envisage la création du forage afin d'utiliser l'eau prélevée pour alimenter son élevage de bovins en eau.

Le projet présente les caractéristiques suivantes :

- Profondeur : 70 m
- Le débit de prélèvement maximum sera de 4 m<sup>3</sup>/h.
- Le volume total prélevé prévu dans ce projet est de 4000 m<sup>3</sup>/an.
- forage réalisé en PVC au Rotary avec une cimentation annulaire de 30 m de profondeur.

La commune d'Irai est située dans la Zone de Répartition des Eaux du Cénomaniens.

Après consultation de la carte géologique, la zone étudiée se situe dans le socle géologique « Limons à silex. » La masse d'eau au niveau du projet est : « Craie altérée du Neubourg – Iton – Plaine de St André ». Le projet est situé dans le SDAGE Seine Normandie, et est concerné par le SAGE de l'Avre.

Il n'y a aucun cours d'eau situé à proximité du projet de forage. Le site n'est pas classé « zone humide » ou zone inondable.

Dans un périmètre de 500 m autour de la zone étudiée, il existe un ouvrage répertorié à la Banque de données du Sous-Sol (BSS) du BRGM. Il n'existe pas de sources de pollution potentielle à proximité de la zone du projet, ni de zones naturelles ou protégées.

La commune n'est pas concernée par un PPR.

Les travaux sont prévus en début d'année 2021.

## 4. Présentation du projet

***Le pétitionnaire de la présente étude envisage la création d'un forage afin d'utiliser l'eau prélevée pour alimenter son élevage en eau. Ce prélèvement viendra en substitution au prélèvement actuel dans le réseau public. Il n'y aura donc pas d'augmentation des volumes d'eau consommés.***

### 4.1. Réglementation en vigueur

Le projet est potentiellement concerné par les rubriques suivantes de la nomenclature des opérations soumises à déclaration (D) en application de l'article R.214-1 du Code de l'Environnement :

#### 4.1.1. Rubrique 1.1.1.0

« Sondage, forage, y compris les essais de pompage, création de puits ou d'ouvrage souterrain, non destiné à un usage domestique, exécuté en vue de la recherche ou de la surveillance d'eaux souterraines ou en vue d'effectuer un prélèvement temporaire ou permanent dans les eaux souterraines, y compris dans les nappes d'accompagnement de cours d'eau (D). »

#### 4.1.2. Rubrique 1.3.1.0.

« A l'exception des prélèvements faisant l'objet d'une convention avec l'attributaire du débit affecté prévu par l'article L. 214-9, ouvrages, installations, travaux permettant un prélèvement total d'eau dans une zone où des mesures permanentes de répartition quantitative instituées, notamment au titre de l'article L. 211-2, ont prévu l'abaissement des seuils :

1° Capacité supérieure ou égale à 8 m<sup>3</sup> /h (A) ;

2° Dans les autres cas (D). »

**Le débit de prélèvement maximum sera de 4 m<sup>3</sup>/h.**

**Le volume total prélevé prévu dans ce projet est de 4000 m<sup>3</sup>/an.**

**L'emplacement du projet est situé en Zone de Répartition des Eaux (ZRE) du Cénomanien.**

**L'exploitation agricole est une Installation Classée pour la Protection de l'Environnement (ICPE).**

Rédaction du formulaire Cas par Cas Cerfa n°14734	oui	non
Le Forage est à plus de 50 mètres de profondeur <b>Profondeur du projet : 90 m</b>	X	

### 4.2. Identification du pétitionnaire

Le projet est requis par le pétitionnaire suivant :

NOM Prénom / Organisme	GAEC CEVILAIT
Représentants de l'organisme	Laurent POULAIN
N° SIRET	393 621 628 00014
Adresse	La Viennerie
Code Postal	61190
Commune	IRAI
Téléphone	06 12 01 18 20
Adresse courriel	gaeccevilait@orange.fr

### 4.3. Localisation du projet forage

Le pétitionnaire envisage la création d'un forage

Département	Orne 61
Commune	IRAI
Adresse	La Viennerie
Référence cadastrale (Section, numéro)	0A 274
Occupation du sol	Parcelle agricole

#### Coordonnées du projet de forage

Altitude [m NGF]	X [Lambert II étendu]	Y [Lambert II étendu]	X [Lambert 93]	Y [Lambert 93]
233	479275	2410862	530524	6845230

Voir en annexe le plan IGN et le plan du cadastre



Emplacement du projet sur fond orthophotographique et cadastral(Source : géoportail.fr, 2020)

## 5. Caractéristiques du projet de forage

### 5.1. Société retenue pour le projet

L'entreprise qui exécutera les travaux de forage respectera la norme AFNOR NFX 10-999 (avril 2007), est la société suivante :

NOM Prénom / Organisme	GTR FORAGE
Représentant de l'organisme	MORICE Gwenaëlle
N° SIRET	491 006 235 00015
Adresse	Les Moulins
Code Postal	61100
Commune	MONTILLY SYR NOIREAU
Téléphone	02 33 62 33 01
Fax	02 33 96 07 16
Adresse courriel	contact@gtrforages.com

### 5.2. Caractéristiques techniques

	Désignation	Quantité
Forage	Forage diamètre 250 mm au ROTARY de 0 à -70 m	70 ml
Equipement de l'ouvrage	Tubage PVC plein/crépiné (slot 1 mm) diamètre 126/140 de 0 à - 70 m	70 ml
	Bouchon de fond vissé	1 u
	Gravillonnage (gravier roulé 2/4 mm)	40 ml
	Bouchon argile et cimentation esp inf./égal à 20 mm de 0 à - 30 m	30 ml
	Air lift simple colonne de nettoyage	1 h

### 5.3. Prescriptions techniques

L'arrêté préfectoral du 11 septembre 2003 fixe les prescriptions générales applicables aux forages. Les prescriptions techniques mises en place pour le forage prévu sur la parcelle sont les suivantes :

➤ **Protection du forage :**

Afin de préserver la qualité de l'eau des nappes souterraines, en empêchant une pollution par infiltration ou par mélange d'eau de qualité moindre, il est obligatoire de cimenter l'espace annulaire entre le terrain et le tubage.

La cimentation sera donc effectuée, par injection sous pression par le bas, dès l'achèvement de l'installation du tubage définitif. Le forage sera cimenté à partir du toit de la nappe captée, ou sur toute la hauteur de formation altérée, jusqu'au niveau du sol.

Pour protéger la tête du tubage et assurer la continuité de l'étanchéité garantie par la cimentation annulaire, un ouvrage clos sera réalisé avec une dalle bétonnée périphérique. Cette margelle sera de 3 m<sup>2</sup> minimum, et située à 0.3 m de hauteur au dessus du terrain naturel.

La tête de forage, située 0.5 m au-dessus du terrain naturel, sera fermée par un regard muni d'un couvercle amovible fermé à clef.

➤ **Gestion des écoulements extérieurs :**

La parcelle est implantée en herbe. Cette parcelle ne subit aucun traitement phytosanitaire, ni aucun apport d'engrais ou d'effluents d'élevage, ni de pâturage. Il n'y a donc aucun risque de pollution du forage en provenance de l'extérieur.

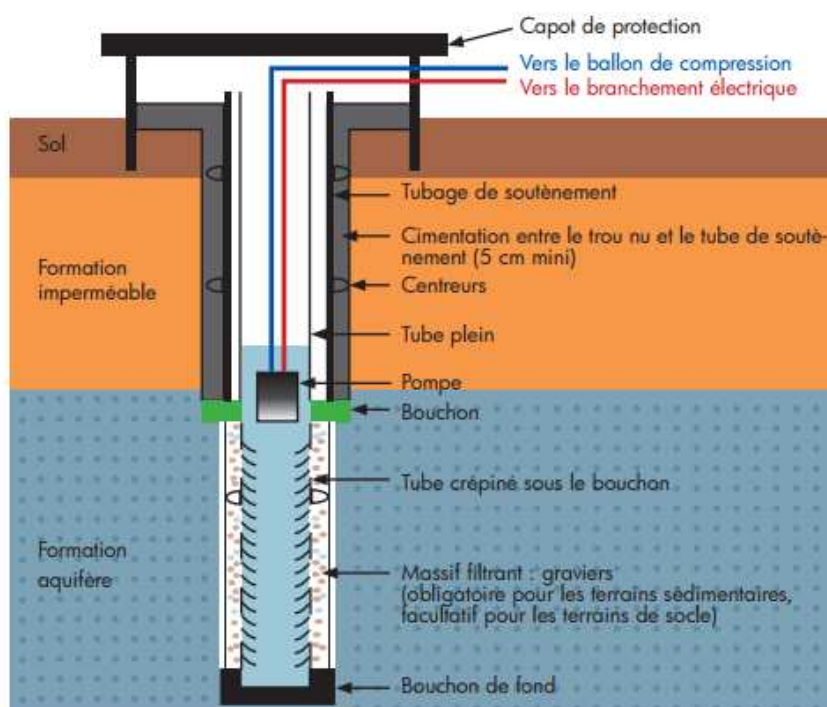

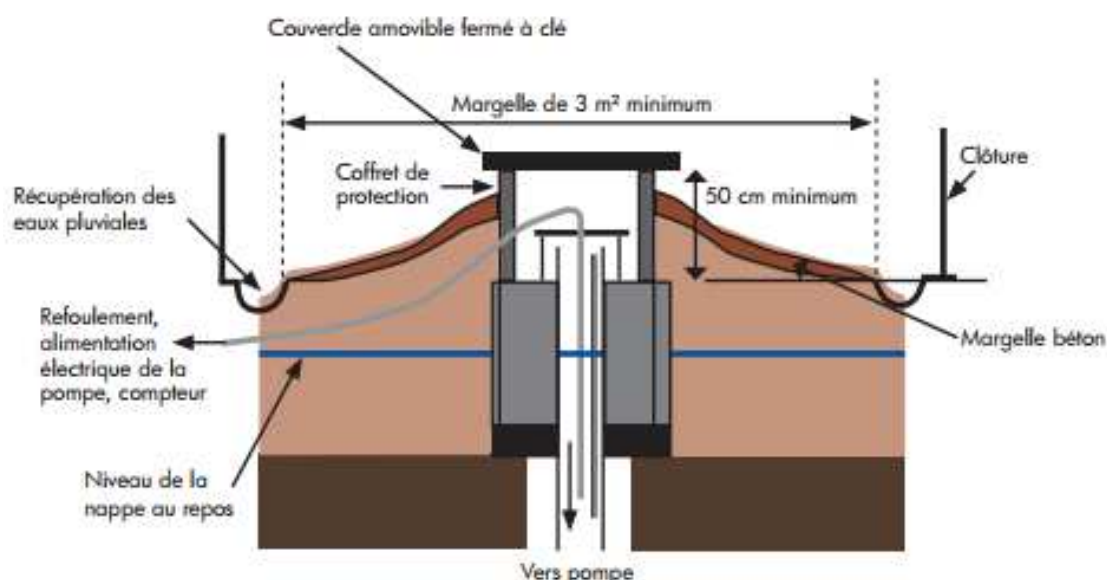

Coupe technique prévisionnelle du forage et de son équipement (Source : à partir d'un document de la DREAL Basse Normandie, 2013)

#### ➤ Enregistrement des prélèvements, et conditions de surveillance :

Conformément à la réglementation, les volumes prélevés seront enregistrés grâce à la mise en place d'un compteur volumétrique. Le forage fera l'objet d'une inspection périodique afin de garantir la protection de la ressource en eau souterraine, notamment vis-à-vis du risque de pollution par les eaux de surface et du mélange des eaux issues de différents systèmes aquifères, et à éviter tout gaspillage d'eau.

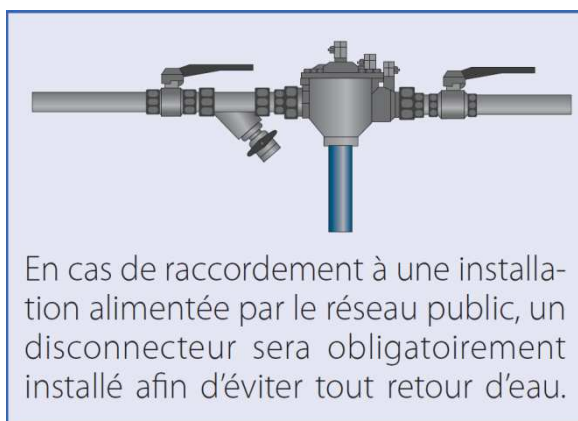

## 6. Prélèvements envisagés

Le choix de la construction du forage par le pétitionnaire est motivé par des aspects économiques et d'indépendance, d'approvisionnement en eau.

Les caractéristiques du prélèvement sont les suivantes :

Débit nominal de la pompe [m <sup>3</sup> /h]	4
Capacité totale maximale de la pompe [m <sup>3</sup> /h]	4
Débit journalier maximum prélevé [m <sup>3</sup> /j]	11 m3/ J
Débit annuel maximum prélevé [m <sup>3</sup> /an]	4000 m3/ an
Utilisation annuelle maximale [nombre de jours]	365 jours
Utilisation de l'eau prévue	Elevage de bovins
Profondeur de la pompe [m]	65 m

## 7. Environnement et Incidences

### 7.1. Géologie

Après consultation de la carte géologique (source : Infoterre.brgm.fr). La zone étudiée se situe dans socle géologique «**Limons à silex.** »

Au niveau du projet, les formations traversées lors des travaux de forage sont les suivantes :

0 – 30 m : argiles à silex

30 – 70 m : Craie du Cénomanien

Voir en annexe Log Stratigraphique et la coupe prévisionnelle de l'ouvrage.

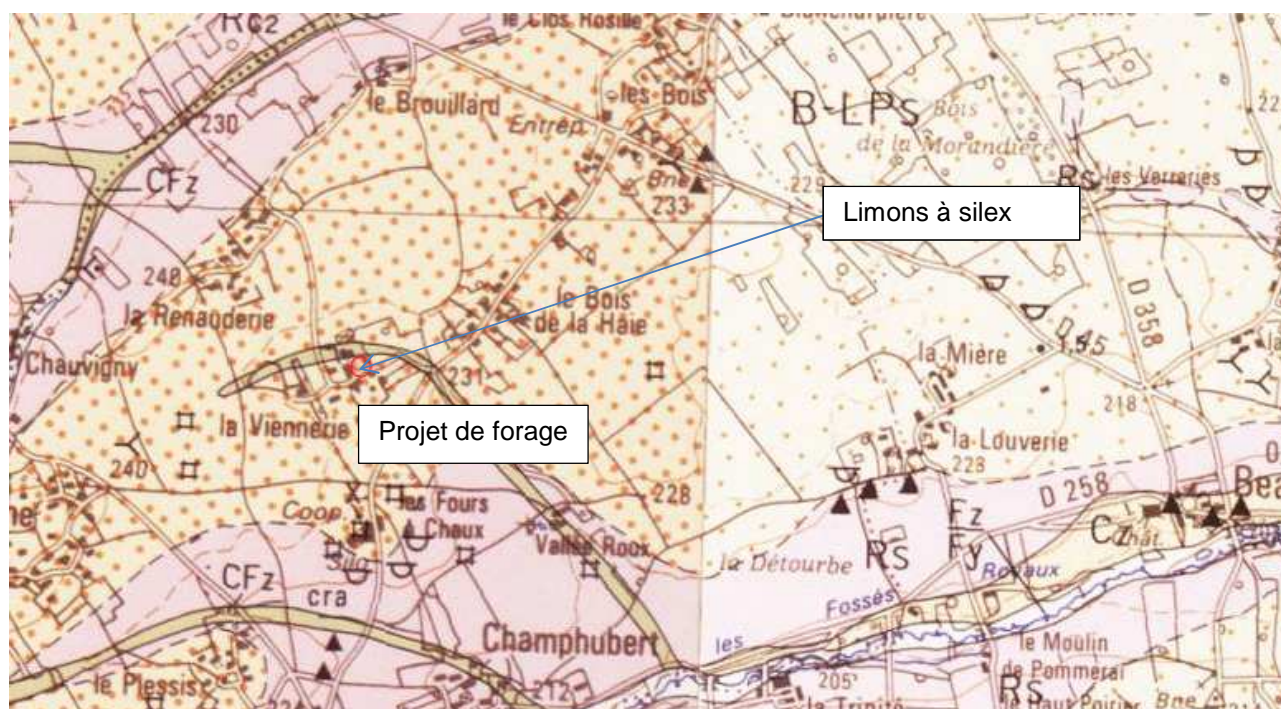

### 7.2. Hydrogéologie

La masse d'eau niveau du projet est : « **Craie altérée du Neubourg – Iton plaine de St André** ». La carte complète de la masse d'eau est disponible en annexe.



Masse d'eau souterraine au niveau du projet (Source : ADES, 2020)

### 7.3. Zone d'alimentation

Les précipitations moyennes annuelles sont de 746.7 mm au niveau de la commune d'ALENCON.

Source Météo-France.

Le taux d'infiltration efficace est de l'ordre de 30 % à 50 % du volume précipité.

Par une méthode d'approximation théorique, la superficie au sol impliquée dans la zone d'alimentation du forage est représentée par le quotient du volume d'eau annuel prélevé divisé par la part des pluies efficaces infiltrées.

	Recharge faible 30%	Recharge importante 50%
Volume d'eau annuel prélevé en m3/an (1)	4000 m3	
Pluies efficaces selon type de recharge en m/an (2)	0.22	0.37
Surface zone d'alimentation en m² (3)	18181	10810
Volume annuel (1) /pluies efficaces (2)		
<b>Rayon depuis le forage en m</b> $R = \sqrt{(3) / 3.1416}$	<b>76.1 m</b>	<b>58.6</b>

L'impact du projet sera faible à négligeable sur la ressource en eau.

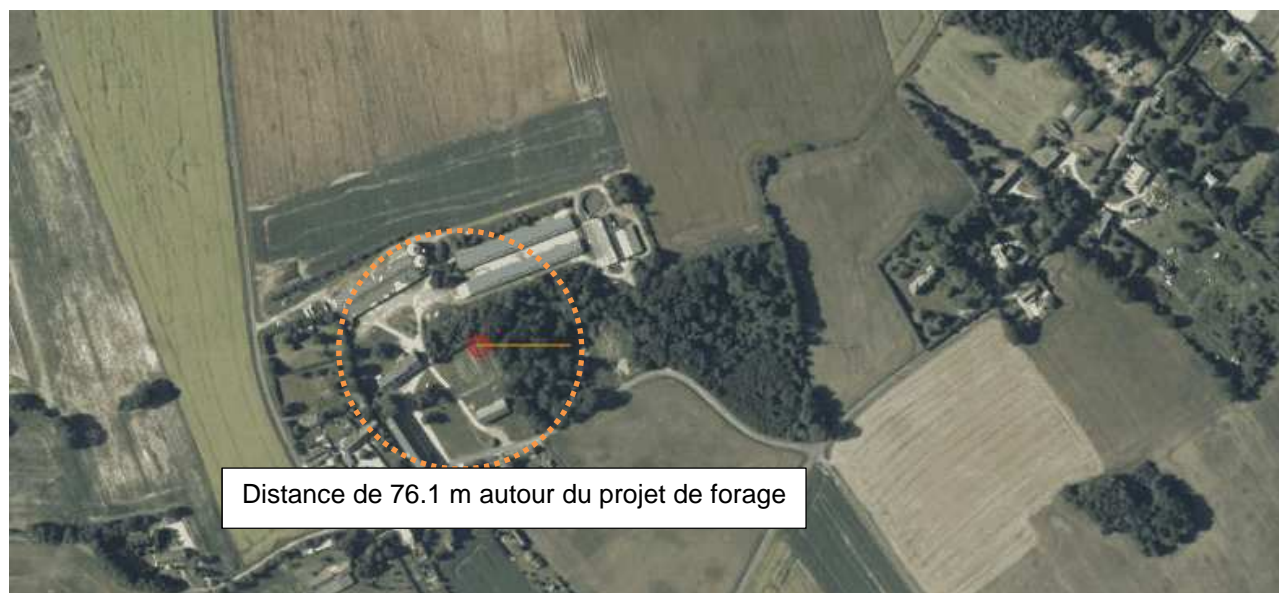

Zone d'alimentation en eau du forage pour une recharge faible (Source : Infoterre.brgm.fr, 2020)

### 7.4. Hydrologie – Eaux superficielles

Un ruisseau s'écoule à 1.2 km au nord ouest, et un autre à 1.1 km au sud de la zone d'étude.

La topographie du site présente une zone plane au niveau du projet, puis une pente orientée vers le sud ouest, les eaux superficielles et les eaux des structures agricoles s'écoulent donc selon cette orientation.

Situation du projet	OUI	NON
Dans une zone Inondable	<input type="checkbox"/>	<input checked="" type="checkbox"/>
Dans une zone submersible	<input type="checkbox"/>	<input checked="" type="checkbox"/>
Dans une zone humide	<input type="checkbox"/>	<input checked="" type="checkbox"/>

Le PLU de la commune a été consulté : l'emplacement du projet ne se situe pas en zone humide.

### ➤ *Analyse de l'impact du projet de forage sur les cours d'eau environnants :*

Le forage captera l'eau en profondeur dans la nappe, entre 20 et 70 m de profondeur. Cette nappe ne contribue pas localement à l'alimentation de ces cours d'eau. L'eau prélevée proviendra d'un réseau de fissures en profondeur

De plus, le forage sera cimenté de 0.5 à 30 m de profondeur. Cette isolation totale de la tête d'ouvrage garantit une absence totale de circulation d'eau ou de remontée de nappe par l'intermédiaire du forage.

Le risque de pollution par les eaux superficielles et agricoles est écarté car le forage est cimenté en profondeur, créant une barrière entre les eaux de ruissellement et les eaux souterraines.

### ➤ *Analyse de l'impact du projet de forage sur les zones inondables*

Le projet ne se situe pas dans une zone inondable, ni dans une zone submersible, ni dans une zone humide. Afin de préserver l'environnement et dans le souci de sa pérennité, le forage sera réalisé avec une cimentation en profondeur sur 30 m. De plus, l'eau prélevée proviendra d'un réseau de fissures en profondeur, l'impact sur les zones humides superficielles sera donc minime.

En raison de la protection du forage, de part sa cimentation, et sa protection en surface, aucune eau ne pourra s'infiltrer vers le forage et ainsi risquer de polluer la nappe.

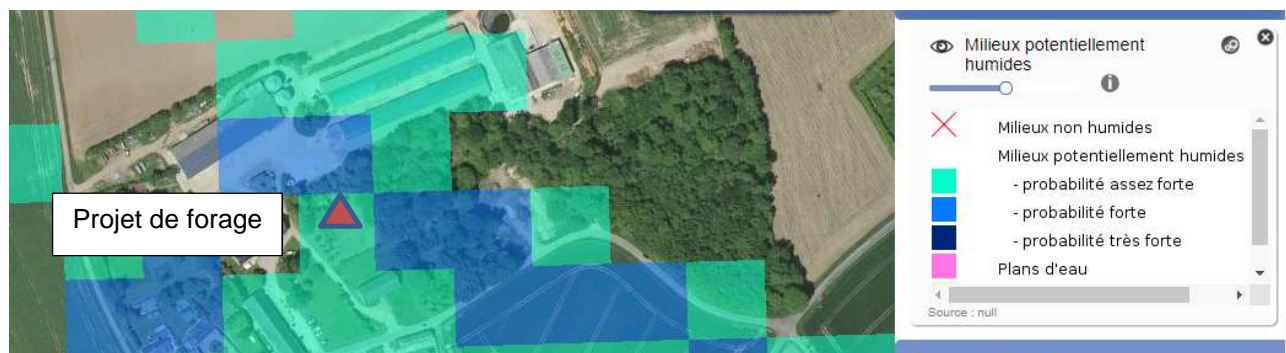

Zones humides prélocalisées (Source : <http://sig.reseau-zones-humides.org/>, 2020)

## 7.5. Ouvrages préexistants

Dans un périmètre de 500 m autour de la zone étudiée, il existe un ouvrage répertorié à la Banque de données du Sous-Sol (BSS) du BRGM, situé à 470 m du projet.



## 7.6. Sources de pollution potentielle

Situation du projet	OUI	NON
A plus de 2 km d'un site ou sol pollué référencé	<input checked="" type="checkbox"/>	<input type="checkbox"/>
A plus de 2 km d'un site industriel BASIAS	<input checked="" type="checkbox"/>	<input type="checkbox"/>
A plus de 200 m des décharges et installations de stockage de déchets ménagers ou industriels	<input checked="" type="checkbox"/>	<input type="checkbox"/>
A plus de 35 m des bâtiments d'élevage et de leurs annexes	<input checked="" type="checkbox"/>	<input type="checkbox"/>
A plus de 35 m des ouvrages d'assainissement collectif ou non collectif, des canalisations d'eaux usées ou transportant des matières susceptibles d'altérer la qualité des eaux souterraines	<input checked="" type="checkbox"/>	<input type="checkbox"/>
A plus de 35 m de parcelles concernées par les épandages de boues issues des stations de traitements des eaux usées urbaines ou industrielles et des épandages de déchets issus d'installations classées pour la protection de l'environnement ; - à plus de 35m des voies de communication importantes	<input checked="" type="checkbox"/>	<input type="checkbox"/>
A plus de 35 m des stockages et aire de manipulation d'hydrocarbures, de produits chimiques, de produits phytosanitaires ou d'autres produits susceptibles d'altérer la qualité des eaux souterraines	<input checked="" type="checkbox"/>	<input type="checkbox"/>
Dans un périmètre de protection de captages AEP	<input type="checkbox"/>	<input checked="" type="checkbox"/>
Dans un périmètre de protection des stockages souterrains de gaz, d'hydrocarbures ou de produits chimiques.	<input type="checkbox"/>	<input checked="" type="checkbox"/>

Le projet de forage respecte au maximum les distances réglementaires de l'arrêté du 11 septembre 2003 et la distance est compensée par une cimentation en profondeur.

## 7.7. Incidences sur le milieu naturel

Situation du projet	OUI	NON
Une zone d'arrêté de protection de biotope (MEDDTL-DIREN)	<input type="checkbox"/>	<input checked="" type="checkbox"/>
Un parc national (MEDDTL-DIREN)	<input type="checkbox"/>	<input checked="" type="checkbox"/>
Un parc naturel régional (MEDDTL-DIREN)	<input type="checkbox"/>	<input checked="" type="checkbox"/>
Une réserve biologique (ONF)	<input type="checkbox"/>	<input checked="" type="checkbox"/>
Une réserve de la biosphère (MAB)	<input type="checkbox"/>	<input checked="" type="checkbox"/>
Une réserve nationale de chasse et faune sauvage (MEDDTL-DIREN)	<input type="checkbox"/>	<input checked="" type="checkbox"/>
Une réserve naturelle (MEDDTL-DIREN)	<input type="checkbox"/>	<input checked="" type="checkbox"/>
Un site Natura 2000 - Directive Habitats (MEDDTL-DIREN)	<input type="checkbox"/>	<input checked="" type="checkbox"/>
Un site Nature 2000 - Directive Oiseaux (MEDDTL-DIREN)	<input type="checkbox"/>	<input checked="" type="checkbox"/>
Un terrain du conservatoire du littoral (CELRL)	<input type="checkbox"/>	<input checked="" type="checkbox"/>
Une ZNIEFF de type II (MNHN)	<input type="checkbox"/>	<input checked="" type="checkbox"/>
Une ZNIEFF de type (MNHN)	<input type="checkbox"/>	<input checked="" type="checkbox"/>
Une zone humide d'importance internationale Ramsar (MEDDTL-DIREN)	<input type="checkbox"/>	<input checked="" type="checkbox"/>
Un site classé	<input type="checkbox"/>	<input checked="" type="checkbox"/>
Un site inscrit	<input type="checkbox"/>	<input checked="" type="checkbox"/>
Une zone sensible aux mouvements de terrain tels que des affaissements, des effondrements, des éboulements, des chutes de pierres et de blocs ou de glissements de terrain	<input type="checkbox"/>	<input checked="" type="checkbox"/>
Une zone à proximité de cavités inventoriées	<input type="checkbox"/>	<input checked="" type="checkbox"/>
Un terrain prédisposé aux marnières	<input type="checkbox"/>	<input checked="" type="checkbox"/>
Un schéma de cohérence territoriale	<input checked="" type="checkbox"/>	<input type="checkbox"/>
Un plan local d'urbanisme	<input checked="" type="checkbox"/>	<input type="checkbox"/>
Un Plan de Prévention des Risques PPR	<input type="checkbox"/>	<input checked="" type="checkbox"/>

Aléa	Niveau
Retrait-gonflement des argiles	Aléa moyen
Amiante environnementale	Aléa nul

## 7.8. Compatibilité avec le SDAGE

La commune d'IRAI est incluse dans le Schéma Directeur d'Aménagement et de Gestion des Eaux (SDAGE) Seine Normandie 2010-2015, document approuvé par arrêté le 20/11/2009, suite à l'abrogation par le Tribunal administratif de Paris, du SDAGE Seine Normandie 2016-2021 le 31/07/2020.

Ce document définit les objectifs suivants :

### **SDAGE SEINE NORMANDIE**

Enjeux	Orientations	Projet de forage
Diminuer les pollutions ponctuelles des milieux par les polluants "classiques "	<b>1)</b> Poursuivre la réduction des apports ponctuels de temps sec des matières polluantes classiques dans les milieux tout en veillant à pérenniser la dépollution existante	Il n'y a pas de rejet des eaux ni de matière polluante pour le projet
	<b>2)</b> Maîtriser les rejets par temps de pluie en milieu urbain par des voies préventives	Le projet est sur parcelle agricole
Diminuer les pollutions diffuses des milieux aquatiques	<b>3)</b> Diminuer la pression polluante par les fertilisants (nitrates et phosphore) en élevant le niveau d'application des bonnes pratiques agricoles	Projet non concerné
	<b>4)</b> Adopter une gestion des sols et de l'espace agricole permettant de réduire les risques de ruissellement, d'érosion et de transfert des polluants vers les milieux aquatiques	Projet non concerné
	<b>5)</b> Limiter les risques microbiologiques, chimiques et biologiques d'origine agricole en amont proche des « zones protégées » à contraintes sanitaires	Projet non concerné
Réduire les pollutions des milieux aquatiques par les micropolluants	<b>6)</b> Identifier les sources et parts respectives des émetteurs et améliorer la connaissance des micropolluants	Aucune substance dangereuse n'est rejetée
	<b>7)</b> Adapter les mesures administratives pour mettre en œuvre des moyens permettant d'atteindre les objectifs de suppression ou de réduction des rejets micropolluants pour atteindre le bon état des masses d'eau	Aucune substance dangereuse n'est rejetée
	<b>8)</b> Promouvoir les actions à la source de réduction ou de suppression des rejets de micropolluants	Aucune substance dangereuse n'est rejetée
	<b>9)</b> Soutenir les actions palliatives contribuant à la réduction des flux de micropolluants vers les milieux aquatiques	Non concerné
Protéger et restaurer la mer et le littoral	<b>10)</b> Réduire les apports en excès de nutriments (azote et phosphore) pour limiter les phénomènes d'eutrophisation littorale et marine	Non concerné

	<b>11)</b> Limiter ou supprimer les rejets directs de micropolluants au sein des installations portuaires	Non concerné
	<b>12)</b> Limiter ou réduire les rejets directs en mer de micropolluants et ceux en provenance des opérations de dragage et de clapage	Non concerné
	<b>13)</b> Réduire les risques sanitaires liés aux pollutions dans les zones protégées (baignades, conchylicoles et de pêche à pied)	Non concerné
	<b>14)</b> Préserver et restaurer la fonctionnalité des milieux aquatiques littoraux et marins ainsi que la biodiversité	Non concerné
	<b>15)</b> Promouvoir une stratégie intégrée du trait de côte	Non concerné
Protéger les captages d'eau pour l'alimentation en eau potable actuelle et future	<b>16)</b> Protéger les aires d'alimentation de captage d'eau souterraine destinée à la consommation humaine contre les pollutions diffuses	Hors Périmètre
	<b>17)</b> Protéger les captages d'eau de surface destinés à la consommation humaine contre les pollutions	Hors Périmètre
Protéger et restaurer les milieux aquatiques et humides	<b>18)</b> Préserver et restaurer la fonctionnalité des milieux aquatiques continentaux et littoraux ainsi que la biodiversité	Le projet respecte l'environnement déjà présent
	<b>19)</b> Assurer la continuité écologique pour atteindre les objectifs environnementaux des masses d'eau	Le projet respecte l'environnement déjà présent
	<b>20)</b> Concilier la lutte contre les émissions de gaz à effet de serre et l'atteinte du bon état	Non concerné
	<b>21)</b> Gérer les ressources vivantes en assurant la sauvegarde des espèces	Non concerné
	<b>22)</b> Mettre fin à la disparition et à la dégradation des zones humides et préserver, maintenir et protéger leur fonctionnalité	Zone d'alimentation peu étendue du fait d'un prélèvement peu important, et surveillance de l'état des plantes hydrophiles pour vérifier qu'il n'y ait pas d'assèchement de la zone humide
	<b>23)</b> Lutter contre la faune et la flore exotiques envahissantes	Non concerné
	<b>24)</b> Eviter, réduire, compenser l'incidence de l'extraction de matériaux sur l'eau et les milieux aquatiques	Non concerné

	<b>25)</b> Limiter la création de nouveaux plans d'eau et encadrer la gestion des plans d'eau existants	Non concerné
Gestion de la rareté de la ressource en eau	<b>26)</b> Résorber et prévenir les déséquilibres globaux ou locaux des ressources en eaux souterraines	Grâce aux essais de pompage, le débit critique sera défini et ne sera pas dépassé pour ne pas surexploiter la nappe. Ainsi les prélèvements ne dépasseront pas la capacité de renouvellement de la ressource.
	<b>27)</b> Assurer une gestion spécifique par masse d'eau ou partie de masses d'eau souterraines	Voir futures dispositions du SAGE
	<b>28)</b> Protéger les nappes stratégiques à réserver pour l'alimentation en eau potable future	Masse d'eau non concernée
	<b>29)</b> Résorber et prévenir les situations de pénuries chroniques des masses d'eau de surface	Les prélèvements ne seront pas suffisamment intensifs pour impacter le cours d'eau jusqu'à pénurie.
	<b>30)</b> Améliorer la gestion de crise lors des étiages sévères	Le pétitionnaire se tiendra informé des restrictions d'usage
	<b>31)</b> Prévoir une gestion durable de la ressource en eau « Disposition 136- Maîtriser les impacts des sondages et des forages sur les milieux A ce titre, tout ouvrage dans le sous-sol, quel que soit sa profondeur et son usage, et soumis à déclaration ou autorisation au titre de la loi sur l'eau (L.214-2 du code de l'environnement) ou soumis à déclaration, à enregistrement et à autorisation au titre des installations classées pour la protection de l'environnement (L.511-2 du code de l'environnement) doit être réalisé, exploité et abandonné dans les règles de l'art et répondre aux contraintes réglementaires existantes afin de préserver la ressource en eau. L'objectif est de garantir l'absence d'introduction de polluants par le biais des inondations, des ruissellements de surface ou des fuites de	Le maître d'œuvre suivra la norme AFNOR NF X 10-999 et les prescriptions techniques du présent dossier. De plus le dossier d'incidence respectera les dispositions citées ci-dessus.

	<p>fluides et d'éviter les mises en relation des nappes traversées entre elles.</p> <p>Pour respecter ces objectifs, les mesures suivantes sont fortement recommandées</p> <ul style="list-style-type: none"> <li>○ le maître d'ouvrage évalue les impacts d'ordre physique, thermique, qualitatif ou quantitatif de l'ouvrage sur le sous-sol et les milieux aquatiques et terrestres concernés,</li> <li>○ l'autorité administrative recense les ouvrages existants et à venir et tient compte de leurs impacts, notamment cumulés, dans le cadre de l'instruction administrative des dossiers</li> <li>○ pour les projets d'ouvrages géothermiques à prélèvement en nappe, les eaux sont restituées à leur réservoir d'origine ou valorisées par un autre usage. »</li> </ul>	
Limiter et prévenir le risque inondation	<b>32)</b> Préserver et reconquérir les zones naturelles d'expansion des crues	Non concerné
	<b>33)</b> Limiter les impacts des inondations en privilégiant l'hydraulique douce et le ralentissement dynamique des crues	Non concerné
	<b>34)</b> Ralentir le ruissellement des eaux pluviales sur les zones aménagées	Non concerné
	<b>35)</b> Prévenir l'aléa d'inondation par ruissellement	Non concerné
Levier 1 : Acquérir et partager les connaissances pour relever les défis	<b>36)</b> Acquérir et améliorer les connaissances	Ce dossier permet une diffusion d'information en respectant les différentes normes
	<b>37)</b> Améliorer la bancarisation et la diffusion des données	
	<b>38)</b> Evaluer l'impact des politiques eau et développer la prospective	
Levier 2 : Développer la gouvernance et l'analyse économique pour relever les défis	<b>39)</b> Favoriser une meilleure organisation des acteurs du domaine de l'eau	Ce dossier s'inscrit dans le respect du SDAGE et des SAGE
	<b>40)</b> Renforcer et faciliter la mise en œuvre des SAGE et de la contractualisation	
	<b>41)</b> Sensibiliser, former et informer tous les publics à la gestion de l'eau	
	<b>42)</b> Améliorer et promouvoir la transparence	
	<b>43)</b> Renforcer le principe pollueur-payeur et la solidarité du territoire	
	<b>44)</b> Rationaliser le choix des actions et assurer une gestion durable	

## 7.9. Compatibilité avec le SAGE

Le projet est concerné par le Schéma d'Aménagement et de Gestion des Eaux (SAGE) « AVRE ». Ce document a été adopté dans sa version finale par la Commission Locale de l'Eau (CLE) le 24/02/2012 et approuvé par arrêté inter-préfectoral du 27/12/2013. La dernière modification de l'arrêté de la CLE date du 21/05/2015.

Le SAGE comporte deux parties :

- 1) Le plan d'aménagement et de gestion durable (PAGD) : Il fixe les orientations et les dispositions pouvant être opposables aux décisions de l'Etat et des collectivités locales. Le PAGD relève du principe de compatibilité. Cela signifie que tout projet développé sur le territoire du SAGE ne doit pas être contradictoire avec son contenu.
- 2) Le règlement du SAGE : Il définit les prescriptions opposables aux tiers par rapport aux activités relevant de la nomenclature « loi sur l'eau ». L'opposabilité aux tiers signifie que les modes de gestion, les projets ou les installations d'un tiers devront être conformes avec le règlement du SAGE. En cas de non respect, les contrevenants pourront être verbalisés.

Thèmes majeurs sur le territoire :

- Gérer la rareté de la ressource en eau
- Améliorer la qualité des eaux souterraines
- Renaturer les milieux aquatiques
- Améliorer la qualité des eaux superficielles
- Préserver les zones humides
- Limiter l'impact des inondations sur la population
- Limiter les phénomènes d'inondation

Le projet de forage ne remet pas en cause les objectifs du SAGE.

## 7.10. Compatibilité avec le PGRI Inondation Seine Normandie

Le Plan de Gestion des Risques d'Inondation (PGRI) du bassin Seine-Normandie a été approuvé par le préfet coordonnateur de bassin par arrêté du 7 décembre 2015. Son application est entrée en vigueur le 22 décembre 2015, date de sa date de publication au Journal Officiel.

C'est un document stratégique pour la gestion des inondations sur le bassin Seine-Normandie, initié par une Directive européenne, dite « Directive Inondation » dont les objectifs ont été repris dans la loi du 12 juillet 2010 portant engagement national pour l'environnement (dite loi Grenelle II). Cette politique repose sur plusieurs niveaux :

- au niveau national : la stratégie nationale de gestion des risques d'inondation approuvée en octobre 2014
- au niveau du bassin Seine-Normandie :
  - o l'évaluation préliminaire du risque d'inondation (EPRI) : diagnostic qui éclaire sur les enjeux des risques passés, actuels et futurs - élaborée en 2011
  - o l'identification de territoires à risques importants d'inondation (TRI) - réalisée en 2012
  - o la cartographie des surfaces inondables et des risques à l'échelle de ces TRI – réalisée de 2013 à 2014
  - o le plan de gestion des risques d'inondation (PGRI) – adoption en décembre 2015
- au niveau intercommunal : les Stratégies Locales de gestion des risques d'inondation déclinent les objectifs du PGRI pour réduire les impacts des inondations sur les territoires à risques importants d'inondation.

Ce plan définit 4 grands objectifs pour le bassin déclinés en plusieurs propositions :

- 1) Réduire la vulnérabilité des territoires,
- 2) Agir sur l'aléa pour réduire le coût des dommages
- 3) Raccourcir fortement le délai de retour à la normale des territoires sinistrés,
- 4) Mobiliser tous les acteurs pour consolider les gouvernances adaptées et la culture du risque.

La carte des zonages réglementaires a été consultée.

**La commune de IRAI n'est pas située dans un territoire reconnu comme à risque d'inondation jugé les plus importants (TRI).**

Le projet est compatible avec les objectifs définis dans le PGRI.

## 8. Déroulement du chantier

### 8.1. Déroulement général

Lors de la réalisation des forages, le maître d'œuvre s'assurera de prendre les précautions nécessaires pour ne pas polluer l'environnement de la zone de chantier.

Le chantier débutera en début d'année 2021 et durera une à deux journées selon les éventuelles difficultés rencontrées. Au cours de la foration, le maître d'œuvre explicitera les différentes formations géologiques rencontrées, les niveaux pyriteux, ainsi que les débits des différentes arrivées d'eau.

Les déblais de forage, les boues et eaux extraites lors de la foration, feront l'objet d'une décantation avant d'être évacuées ou dispersées sur le terrain du pétitionnaire. Ces éléments naturels ne seront pas pollués par l'action du forage, ils n'engendreront aucune pollution.

### 8.2. Dispositifs de surveillance

Les moyens de surveillance prévus sont constitués d'un compteur volumétrique dont le relevé sera consigné tous les mois sur un registre, ainsi qu'un tube guide dans lequel une sonde piézométrique pourra être insérée pour le contrôle du niveau d'eau.

### 8.3. Dispositions en cas de non possibilité d'exploitation

Les dispositions et techniques prévues pour combler les sondages, forages et ouvrages souterrains en cas de non possibilité d'exploitation sont les suivantes (extraites du BRGM) :

- Comblement de l'intérieur du forage par du matériau inerte (gravier siliceux),
- Mise en place d'un bouchon d'argile gonflante (type sobranite) de -7m à -5m,
- Cimentation de -7m à -0,5m,
- Et comblement avec de la terre végétale.

Par cette disposition, l'absence de transfert de pollution ou de circulation d'eau de qualité différente est garantie.

### 8.4. Essais de pompage

Afin de définir le débit optimal pour améliorer la durée de vie de l'équipement du forage ainsi que la pérennité de la ressource, des essais de pompage OBLIGATOIRES (Article 9 de l'arrêté du 11 septembre 2003) seront réalisés. Les essais de pompage seront effectués par paliers d'une durée d'une heure avec un débit croissant pour chaque palier, entrecoupés de phases de non-pompage.

### 8.5. Raisons pour lesquelles le projet a été retenu parmi les alternatives

Le GAEC CEVILAIT prélève actuellement l'eau du réseau public, et, afin d'être autonome, le forage est la seule alternative pour un prélèvement d'eau respectant les lois et correspondant aux besoins du pétitionnaire.

## 9. En cas d'abandon du forage

En cas d'abandon du forage, le comblement sera réalisé par des techniques appropriées garantissant l'absence de circulations entre les nappes et l'absence de transferts de pollution. Un rapport devra être envoyé au préfet faisant mention des références de l'ouvrage comblé, de l'aquifère concerné et des travaux de comblement effectués.

Cas particulier des forages en périmètre de captage d'eau destinée à l'alimentation humaine ou interceptant plusieurs aquifères superposés :

Le préfet sera informé au moins un mois avant le début des travaux des dates et de la technique utilisée pour le comblement, ainsi que de l'aquifère et de la géologie de la zone concernée. Le cas échéant, dans les deux mois qui suivent les travaux, les modifications apportées au document préalablement transmis devront être communiquées au préfet

**Annexe**  
**formulaire de pré-évaluation**  
**des incidences Natura 2000**

 <p>Direction régionale de l'Environnement, de l'Aménagement et du Logement  BASSE-NORMANDIE</p>	<b>FORMULAIRE DE PRE-EVALUATION DES INCIDENCES NATURA 2000</b> Version du 3 mars 2011	 <p>NATURA 2000</p>
---	--	--

**AVERTISSEMENT PREALABLE :** ce formulaire n'est pas adapté aux programmes, plans ou projets qui sont soumis à étude d'impact, notice d'impact ou autre rapport environnemental. La démarche d'évaluation des incidences Natura 2000 est à mener dans le cadre de ces procédures et fait l'objet d'un rapport en conformité avec les dispositions propres à chacune d'elle (exemple : étude d'impact ICPE, dossier loi sur l'eau...).

De même, un formulaire-type existe également pour les organisateurs de manifestations sportives soumis désormais au régime d'évaluation des incidences. Celui-ci est disponible sur le site internet de la DREAL de Basse Normandie : [www.basse-normandie.developpement-durable.gouv.fr](http://www.basse-normandie.developpement-durable.gouv.fr) , rubrique "biodiversité"

#### **A quoi sert ce formulaire ?**

*Les projets qui ont lieu dans ou à proximité d'un site Natura 2000 ne doivent pas avoir d'incidences sur la biodiversité qui a justifié leur désignation.*

*Ce formulaire permet de répondre aux questions préalables suivantes : mon projet est-il susceptible d'avoir une incidence sur un site Natura 2000 ? Quels sont les points-clés de mon projet sur lesquels l'administration portera son attention ?*

*Ce formulaire est avant tout destiné aux porteurs de projets qui estiment pouvoir démontrer simplement à l'administration l'absence d'incidence prévisible de leur projet sur un site Natura 2000. **On entend ici par "projet" l'ensemble des documents de planification, les projets, les manifestations sportives, les travaux...** soumis réglementairement à évaluation d'incidences. Le formulaire permet, par une comparaison entre le projet et les enjeux du site Natura 2000, de réaliser une première évaluation de son incidence sur un site Natura 2000 et de s'affranchir d'une étude approfondie s'il peut être démontré par ce formulaire l'absence d'incidence.*

#### **Par qui ce formulaire doit-il être renseigné ?**

*Ce formulaire est à remplir par le **porteur du projet**, avec les informations qui lui sont accessibles. Vous trouverez des adresses utiles en page 8 pour vous aider. Il est possible de mettre des points d'interrogation lorsque le renseignement demandé par le formulaire n'est pas connu.*

*Ce formulaire fait office d'évaluation des incidences Natura 2000 lorsqu'il permet de conclure à l'absence d'incidence, après évaluation des impacts et présentation d'un argumentaire étayé en ce sens*

#### **Pour qui ?**

*Une fois complété, ce formulaire doit être fourni au **service administratif instruisant le projet** pour lui permettre de poursuivre l'instruction de la demande d'autorisation.*

**/!\** Joindre **obligatoirement** une carte de localisation précise du projet (emprise temporaire et définitive du projet, du chantier, des accès...) sur une carte au 1/25 000<sup>e</sup>, un plan descriptif du projet (plan de masse, plan cadastral, etc.). Le cas échéant, joindre une carte illustrant l'étendue géographique du territoire sur lequel les incidences peuvent se faire sentir.

**Coordonnées du porteur de projet :**

Intitulé du projet : Création d'un forage avec prélèvement d'eau .....

Nom du demandeur : GAEC CEVILAIT .....

Société : .....

Commune(s) et département(s) concernés par le projet : ..Orne, Irai 61 190 .....

Adresse du demandeur : La Vienne, 61 190 Irai .....

Téléphone : 06 12 01 18 20 ..... Fax : .....

Email : .....

**1. Description du projet**

Joindre si nécessaire une description détaillée du projet sur papier libre en complément à ce formulaire.

**a. Nature du projet**

Préciser le type d'aménagement envisagé (exemple : canalisation d'eau, création d'un pont, mise en place de grillages, curage d'un fossé, drainage, création de digue, abattage d'arbres, création d'un sentier, manifestation sportive, etc.).

.....

Projet de création d'un forage pour limiter l'utilisation d'eau par un AGRICULTEUR pour son élevage de PORCS.

.....

.....

.....

.....

**b. Localisation et cartographie**

Département : ORNE .....

Commune(s) : IRAI, 61190 .....

.....

.....

.....

.....

Le projet est situé sur un ou plusieurs site(s) Natura 2000 : ☐ Oui ☒ Non

Nom du site : ..... code FR25.....

Nom du site : ..... code FR25.....

Hors site Natura 2000 ☒ A quelle distance ?

A ..... 490 m ..... (m ou km) du site (nom) : Forêt du Perche ZICO BN08

A ..... 3 km ..... (m ou km) du site (nom) : Forêts, étangs et Etangs du Perche FR 2512004

### c. Etendue du projet

Emprise au sol du projet : .....<sup>10</sup> ..... (m<sup>2</sup> / ha)

ou classe de surface approximative (cocher la case correspondante) :

☒ < 100 m<sup>2</sup>

☐ 1 000 à 10 000 m<sup>2</sup> (1 ha)

☐ 100 à 1 000 m<sup>2</sup>

☐ > 10 000 m<sup>2</sup> (> 1 ha)

- Emprise linéaire en phase chantier : ....<sup>100 m</sup> .... (m / km)

- Emprise linéaire en phase d'exploitation ou de fonctionnement : ..... (m / km)

*Préciser si le projet comportera des aménagements connexes (exemple : voiries et réseaux divers, parking, zone de stockage, etc.). Si oui, décrire succinctement ces aménagements.*

*Pour les manifestations sportives : décrire les infrastructures permanentes ou temporaires nécessaires, logistique, nombre de personnes attendues.*

.La phase chantier concerne la création du forage, ainsi que l'installation de la station de pompage et des réseaux d'eau. La phase exploitation concerne le fonctionnement de la station de pompage (prélèvement d'eau).

.....  
.....  
.....  
.....

### d. Durée prévisible et période envisagée du projet :

- Projet, manifestation : ☒ diurne / ☐ nocturne

- Durée précise si connue : .....<sup>2</sup> ..... (jours / mois)

ou durée approximative en cochant la case correspondante :

☐ < 1 mois

☐ 1 an à 5 ans

☐ 1 mois à 1 an

☐ > 5 ans

- Période précise si connue : ..... (de tel mois à tel mois)

ou période approximative en cochant la(les) case(s) correspondante(s) :

☒ Printemps

☐ Automne

☐ Eté

☐ Hiver

- Fréquence :

☐ chaque année

☐ chaque mois

☒ autre (préciser) : 1 fois, lors de la phase chantier

### e. Entretien / fonctionnement / rejet

*Préciser si le projet ou la manifestation générera des interventions ou des rejets dans le milieu naturel durant sa phase d'exploitation (exemple : traitement chimique, débroussaillage, curage, rejet d'eau pluviale, pistes, zones de chantier, raccordement réseaux...). Si oui, les décrire succinctement (fréquence, ampleur, etc.).*

En phase exploitation, le projet ne prévoit pas de rejets dans le milieu naturel. ....  
.....  
.....  
.....  
.....  
.....  
.....

### f. Budget

*Préciser le coût prévisionnel global du projet.*

Coût global du projet : .....  
ou coût approximatif (cocher la case correspondante) :

☐ < 5 000 €

☐ de 20 000 € à 100 000 €

☒ de 5 000 à 20 000 €

☐ > à 100 000 €

## 2. Caractérisation de la zone d'influence du projet

*La zone d'influence d'un projet est plus grande que la zone d'implantation, elle est fonction de la nature du projet et des milieux naturels environnants. Les incidences d'un projet sur son environnement peuvent être plus ou moins étendues (poussières, bruit, rejets dans le milieu aquatique...).*

*Cocher les cases ci-dessous selon la nature de l'influence à distance du projet et délimiter cette zone d'influence sur la carte au 1/25 000 ou au 1/50 000.*

- ☐ Rejets dans le milieu aquatique
- ☐ Émission de poussières, de vibrations
- ☐ Pollutions chimiques
- ☐ Réalisation de pistes de chantier, circulation
- ☐ Réalisation de parkings, de stationnements
- ☐ gestion et circulation du public
- ☐ Rupture de corridors écologiques
- ☐ Perturbation d'une espèce
- ☐ Bruits
- ☐ Autres incidences .....

PRÉFECTURE DE LA RÉGION BASSE-NORMANDIE

### 3. Milieux naturels et espèces Natura 2000

Cette partie est consacrée à un état des lieux écologique de l'emprise et de la zone d'influence du projet.

Renseigner les tableaux page suivante en fonction de vos connaissances, et joindre une cartographie de localisation approximative des milieux et des espèces d'intérêt européen.

Afin de faciliter l'instruction du dossier, il est fortement recommandé de fournir quelques photos du site. Préciser ici la légende de ces photos et reporter leur numéro sur la carte de localisation.

Photo 1 : .....

Photo 2 : .....

Photo 3 : .....

LISTE DES HABITATS NATURELS CONCERNÉS :

TYPE DE VEGETATION (Habitats naturels)		Commentaires sur l'incidence du projet
<b>Milieux ouverts</b>	<b>Prairies naturelles</b>	
	<b>Prés maigres</b>	
	<b>Landes sèches</b>	
	<b>Haies</b>	
	<b>Arbres têtards</b>	
	<b>Autres : .....</b>	
<b>Milieux forestiers</b>	<b>Forêt de feuillus</b>	
	<b>Landes boisées</b>	
	<b>Autres : .....</b>	
<b>Milieux rocheux</b>	<b>Falaises, escarpements</b>	
	<b>Affleurements rocheux</b>	
	<b>Eboulis</b>	
	<b>Cavité à chauve-souris</b>	
	<b>Autre : .....</b>	
<b>Milieux humides et aquatiques</b>	<b>Marais</b>	
	<b>Landes humides</b>	
	<b>Mares</b>	
	<b>Fossés</b>	
	<b>Cours d'eau</b>	
	<b>Herbiers aquatiques</b>	
	<b>Etangs</b>	
	<b>Tourbières</b>	
	<b>Gravières</b>	
	<b>Prairies humides</b>	
	<b>Autre : .....</b>	
<b>Milieux littoraux et marins</b>	<b>Falaises</b>	
	<b>Récifs</b>	
	<b>Herbiers de zostères</b>	
	<b>Plages et bancs de sable</b>	
	<b>Dunes</b>	
	<b>Prés salés</b>	
	<b>Lagunes</b>	
	<b>Autres : .....</b>	
<b>Autre type de milieu</b>	.....	

LISTE DES ESPECES DE FAUNE ET DE FLORE CONCERNÉES :

Précisez les espèces d'intérêt européen présentes  
(consultez la liste jointe en annexe pour vous orienter) :

<b>GROUPE D'ESPÈCES</b>	<b>Nom de l'espèce</b>	<b>Commentaires sur l'incidence du projet</b>
<b>Plantes</b>		
<b>Mollusques</b>		
<b>Crustacés</b>		
<b>Insectes</b>		
<b>Poissons</b>		
<b>Amphibiens, reptiles</b>		
<b>Oiseaux</b>	Caprimulgus europaeus	Le prélèvement d'eau ne perturbera pas ces espèces, ni
	Picus canus	leur habitat : le prélèvement aura lieu dans la nappe en
	Dendrocopos medius	profondeur. Celle-ci n'est pas reliée au réseau
	Anas crecca	hydrographique de surface (plans d'eau, cours d'eau)
<b>Mammifères</b>		

#### 4.Incidences du projet

*Décrivez sommairement les incidences potentielles de votre projet sur les espèces et sur les habitats naturels d'intérêt européen, en phase chantier et en fonctionnement.*

Destruction ou détérioration d'habitat naturel (indiquer type d'habitat et surface) :

.....  
Le projet de forage ne se situe pas dans une zone Natura 2000. De plus, aucune destruction ou détérioration ..  
d'habitat naturel ou d'espèce n'est à craindre, vu la nature du projet (prélèvement d'eau en profondeur). ..  
.....

**En conclusion, y-a-t-il un risque de destruction d'habitat naturel : ☐ Oui ☒ Non**

Destruction d'espèces ou d'habitat d'espèces (indiquer ces espèces) :

.....  
Le projet ne se situe pas dans une zone Natura 2000. De plus, aucune destruction ou détérioration d'habitat ..  
naturel ou d'espèce n'est à craindre, vu la nature du projet (prélèvement d'eau en profondeur). ..  
.....

**En conclusion, y-a-t-il un risque de destruction d'espèces ou d'habitat d'espèce : ☐ Oui ☒ Non**

Perturbations d'espèces (reproduction, repos, alimentation, migration...):

.....  
Le projet ne se situe pas dans une zone Natura 2000. De plus, aucune destruction ou détérioration d'habitat ..  
naturel ou d'espèce n'est à craindre, vu la nature du projet (prélèvement d'eau en profondeur). ..  
.....

**En conclusion, y-a-t-il un risque de perturbation d'espèces : ☐ Oui ☒ Non**

## 5. Conclusion

**Il est de la responsabilité du porteur de projet de conclure sur l'absence ou non d'incidences de son projet.**

*A titre d'information, le projet est susceptible d'avoir une incidence lorsque :*

- *un habitat naturel d'intérêt européen risque d'être détruit ou dégradé dans un site Natura 2000.*
- *une population ou un habitat d'espèce d'intérêt européen risque d'être détruit ou perturbé dans un site Natura 2000.*

**Le projet est-il susceptible d'avoir une incidence sur un site Natura 2000 ?**

☒ **NON** : ce formulaire accompagné de ses pièces, est remis au service instructeur avec la demande d'autorisation ou avec la déclaration. Si le service instructeur valide cette conclusion, il ne vous sera pas demandé d'évaluation d'incidences plus détaillée.

☐ **OUI** : ce formulaire doit être complété par une évaluation d'incidences plus étayée qui sera remise au service instructeur avec la demande d'autorisation ou avec la déclaration. Cette évaluation d'incidence devra détailler les mesures d'évitement, de réduction ou de compensation de l'incidence du projet sur les habitats et les espèces d'intérêt européen.

A (lieu) : Alençon  
Le (date) : 04/12/2020

Nom, fonction et signature :

Gillaume CHAPURLAT, Responsable Effiterr Eau,  
représentant pour le maître d'ouvrage.

**EFFITERR**  
76 - 78 Chemin de Meures  
61004 ALENÇON Cedex  
Tél. : 02 33 81 41 41 - Fax : 02 33 81 41 40  
Siret 403 719 988 00028

### Où trouver l'information sur Natura 2000 ?

#### Informations de base :

Site Internet [www.natura2000.fr](http://www.natura2000.fr)

#### Informations sur la procédure d'évaluation d'incidences Natura 2000

Demandez « L'Indispensable livret sur l'évaluation des incidences Natura 2000 » à la DREAL

#### Fiches descriptives des sites Natura 2000 de Basse-Normandie, Document d'objectifs de chaque site Natura 2000 :

Site Internet de la DREAL : [www.basse-normandie.developpement-durable.gouv.fr](http://www.basse-normandie.developpement-durable.gouv.fr)

#### Carte des sites Natura 2000

Site de cartographie en ligne de la DREAL (**CARMEN, onglet Patrimoine naturel**) :

#### Carte d'identité officielle des sites Natura 2000 (Formulaires Standards de Données) :

Site du Muséum d'Histoire Naturelle <http://inpn.mnhn.fr/isb/naturaNew/searchNatura2000.jsp>

#### Conseils et expertise pour chaque site :

Liste des opérateurs Natura 2000 de Basse-Normandie sur le site internet de la DREAL.

# Annexes cartographiques

☒ Localisation du projet carte IGN 1/25000

---

☒ Photographie du projet vue éloignée

---

☒ Photographie du projet vue rapprochée

---

☒ Localisation du projet sur fond cadastral

---

☒ Localisation des zones Natura 2000 carte IGN 1/100 000

---

☒ Plan de la masse d'eau

---

☒ Log Stratigraphique et la coupe prévisionnelle de l'ouvrage

---

## Emplacement du projet 1/25000

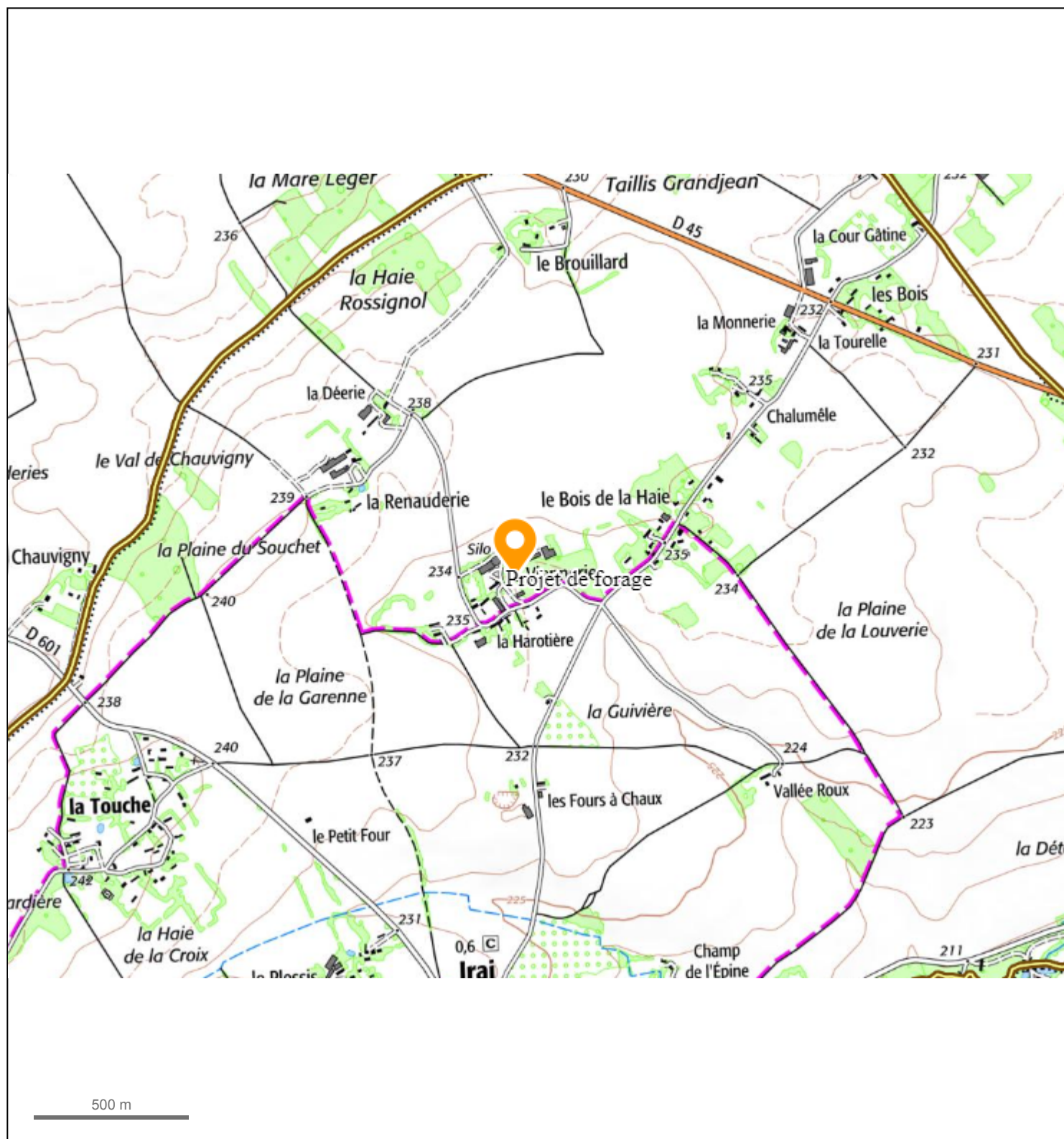

© IGN 2019 -

[www.geoportail.gouv.fr/mentions-legales](http://www.geoportail.gouv.fr/mentions-legales)

Longitude : 0° 41' 55" E  
Latitude : 48° 41' 07" N

<https://www.geoportail.gouv.fr/carte>

## Photographie du projet vue éloignée

---







## Photographie du projet vue rapprochée

---



DIRECTION GÉNÉRALE DES  
FINANCES PUBLIQUES

-----  
EXTRAIT DU PLAN CADASTRAL  
-----

-  Bâtiments existants
-  Habitation du demandeur
-  Habitations de tiers à moins de 100m
-  Bâtiments en projet

**GAEC CEVILAIT**  
**La Vienne**  
**61 190 IRAI**

Commune :  
IRAI

Section : A  
Feuille : 000 A 01

Échelle d'origine : 1/2500  
Échelle d'édition : 1/2000

Date d'édition : 04/12/2020  
(fuseau horaire de Paris)

Coordonnées en projection : RGF93CC49

Le plan visualisé sur cet extrait est géré par le  
centre des impôts foncier suivant :  
PTGC-POLE TOPOGRAPHIQUE  
ET DE GESTION CADASTRALE 12 RUE DE L'  
ENTREPOT 61200  
61200 ARGENTAN  
tél. 02.33.12.26.82 -fax  
cdif.argentan@dgif.finances.gouv.fr

Cet extrait de plan vous est délivré par :

cadastre.gouv.fr  
©2017 Ministère de l'Action et des Comptes  
publics

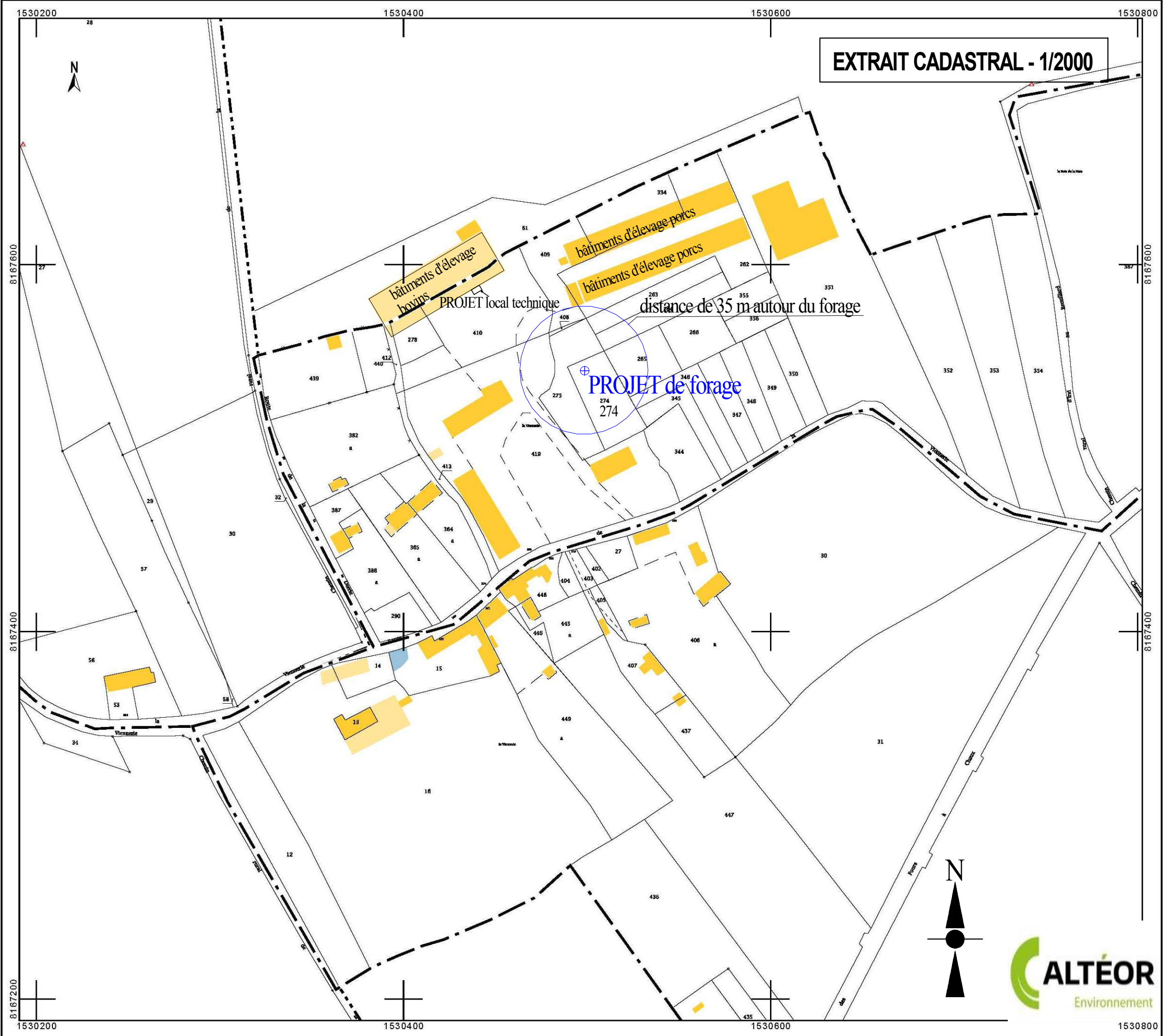

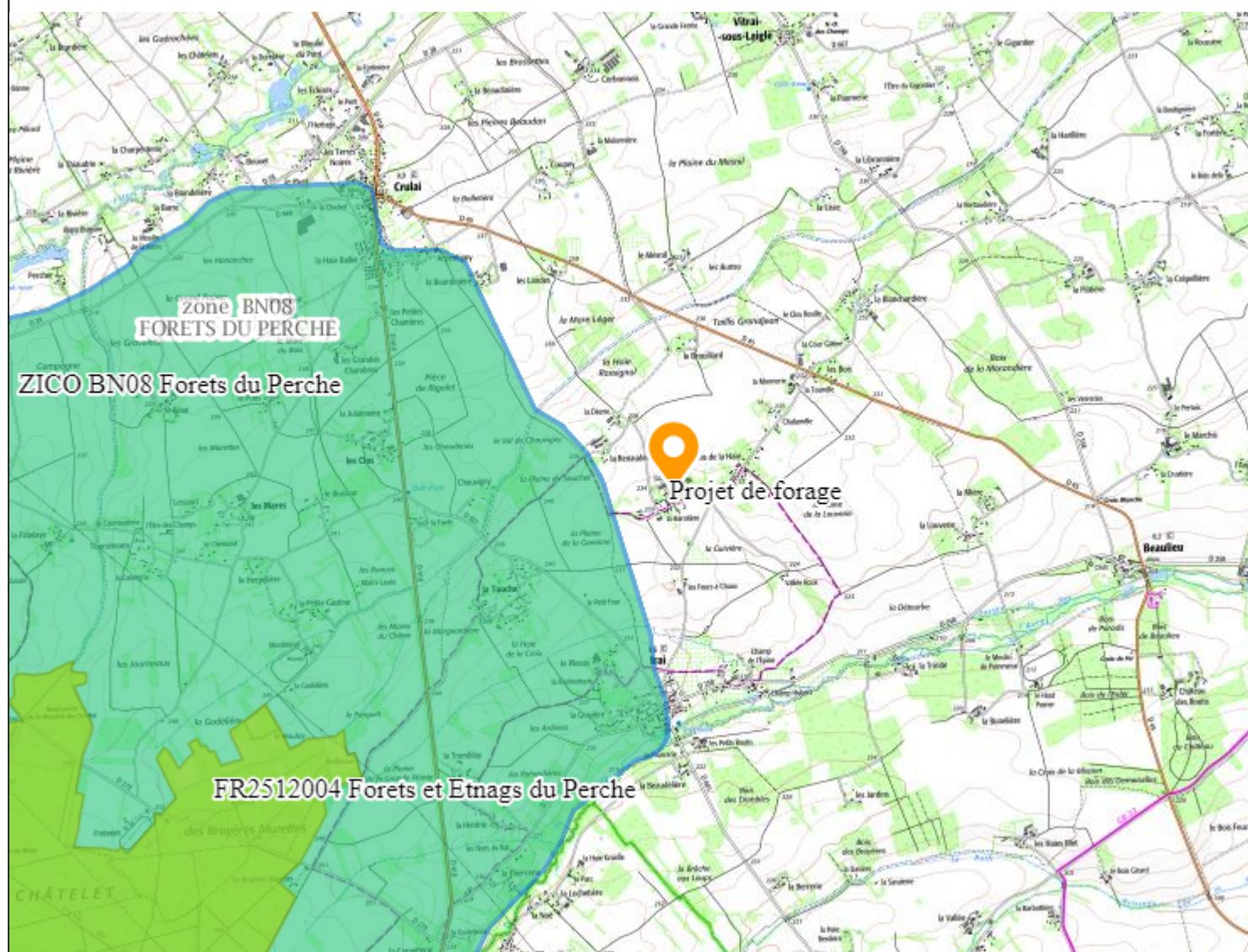

1000 m

© IGN 2019 -

[www.geoportail.gouv.fr/mentions-legales](http://www.geoportail.gouv.fr/mentions-legales)

Longitude : 0° 41' 36" E  
Latitude : 48° 41' 08" N

<https://www.geoportail.gouv.fr/carte>

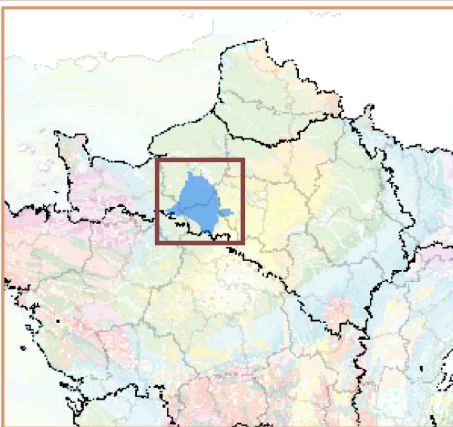
**Masse d'eau souterraine :3211****EU Code FRHG211**Nouveau code national (Sandre ve1.1) : **HG211*****Craie altérée du Neubourg-Iton-plaine de Saint-André***

Eco-Region  
Plaines occidentales  
District  
La Seine et les cours d'eau  
côtiers normands

**Caractéristiques principales****Type** Dominante sédimentaire**Ecoulement** Libre et captif, majoritairement libre**Caractéristiques secondaires****Surface en km<sup>2</sup>**

<i>Karstique</i>	Y	affleurante	sous couverture	totale
<i>Intrusion saline</i>	N			
<i>Entités disjointes</i>	N	4603	4	4607
<i>Trans-bassin</i>	N	<i>Trans-frontière</i>		N

**Niveaux de  
recouvrement**  
ordres %

1	99.92%
2	0.08%

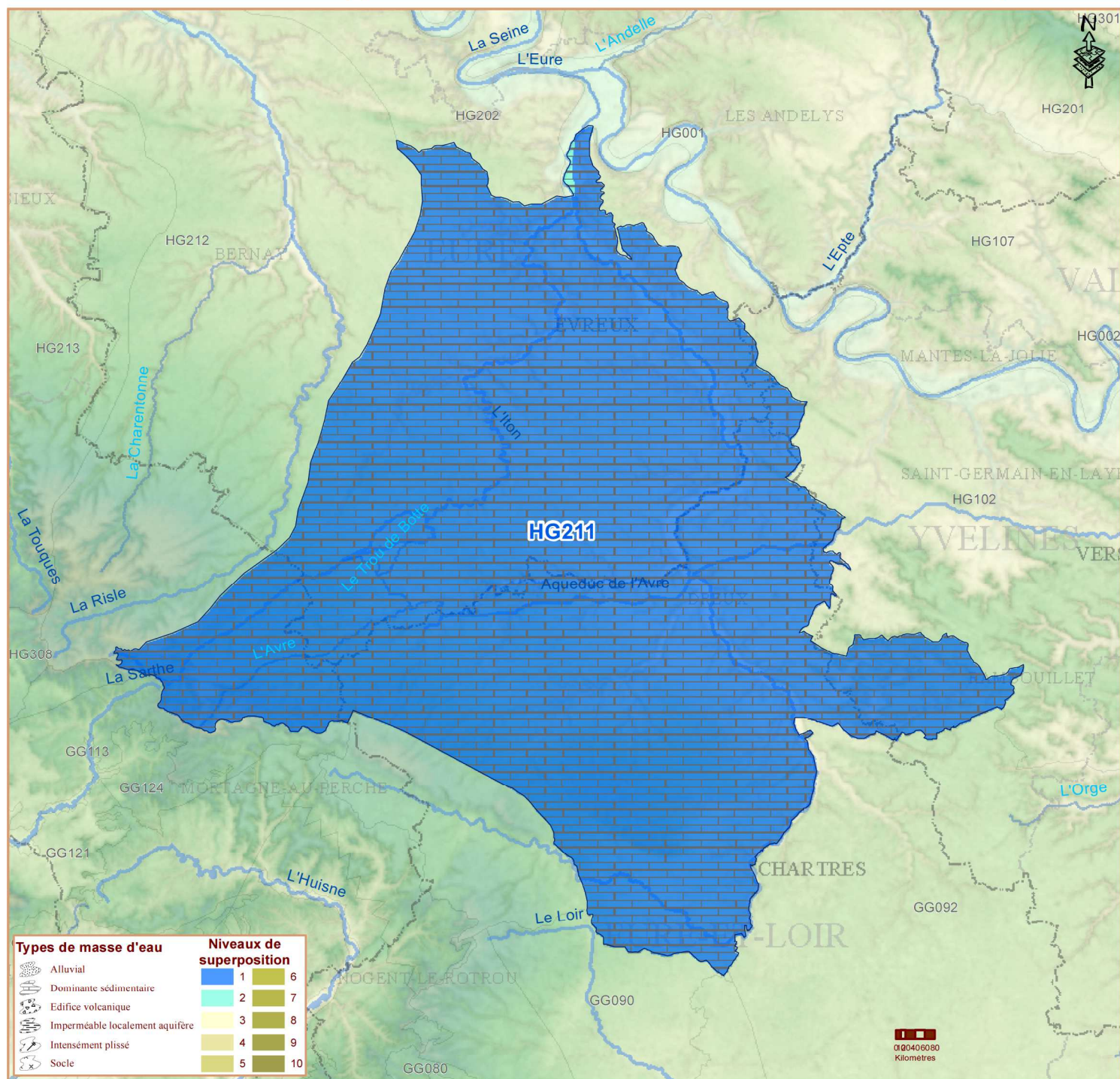
**Commentaires**

