

Déclaration de travaux
ABATTAGE D'ARBRES (PEUPLERAIES – PESSIERE – HAIE DE THUYA)

I – Présentation

Contexte : Le Conservatoire du littoral (CdL) est propriétaire de 630 ha dans le site du Marais Vernier, et de 600 ha dans le site de la Risle maritime. Une grande partie de ces parcelles sont en zone humide. L'objectif du CdL est de maintenir ou restaurer la biodiversité de ces parcelles, en maintenant les activités humaines dès lors qu'elles sont compatibles et/ou favorisent la biodiversité.

Localisation :

SITE du MARAIS VERNIER – Communes du Marais Vernier et de Saint-Ouen-des-Champs

SITE de LA RISLE MARITIME – Communes de Conteville et Foulbec

Statut foncier : Propriété du Conservatoire du littoral

Statut de protection : Site Natura 2000 Marais vernier, Risle maritime (opérateur : Parc Naturel Régional des Boucles de Seine Normandie), site Inscrit.

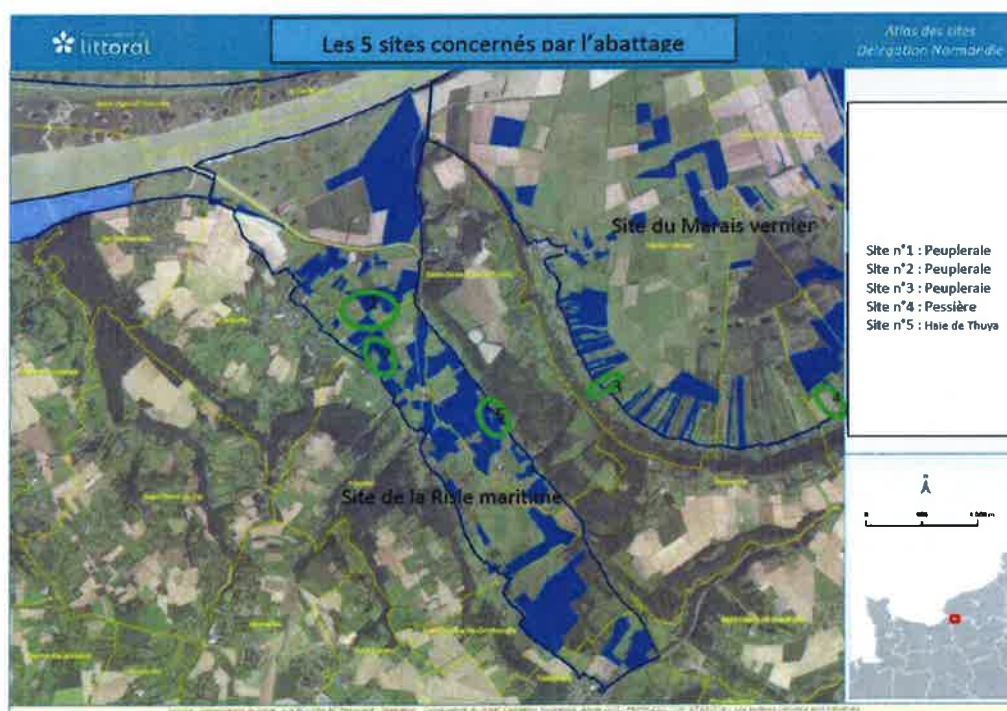

a- Prescriptions techniques

PARCELLE 1

Localisation parcelle 1 :

Site : Risle maritime – Commune de Conteville B82 et B83



Description parcelle 1 :

La parcelle a une superficie de 13 ha. Le diamètre des peupliers varie entre 15 et 30 cm.

- Tous les 5 mètres : un peuplier de 15 à 25 cm de diamètre, et entre ces peupliers, 1 à 2 peupliers de 10 cm de diamètre, alignements de peupliers de 30 cm de diamètre le long du chemin,
- Présence de quelques arbres couchés dans tout le boisement,
- Présence d'une mare (à conserver),
- Présence de quelques chênes,
- Présence d'aubépine en sous-bois,
- Sol humide, faible portance

Un chemin permet de parcourir le tour de la peupleraie.



Objectifs recherchés parcelle 1 :

L'objectif est de restaurer la biodiversité de cette parcelle en supprimant cette plantation monospécifique de peupliers. Cette parcelle après intervention sera conduite en prairies pâturée et/ou fauchée. Il ne devra rester à l'issue du chantier aucune souche, aucun tas de branches ou de dépôts de bois, et le mode d'exploitation de la peupleraie devra garantir l'absence de rejet par la suite.

Préconisations d'intervention parcelle 1 :

- Les peupliers à l'intérieur de la parcelle seront abattus mécaniquement, puis exportés,
- Coupe à ras de tous ces arbres,
- Broyage de l'ensemble du bois issu de l'abattage en plaquettes,
- Broyage complet du sous-bois, passage d'un broyeur forestier,
- Les souches seront rognées ou broyées au broyeur forestier,
- Le bois broyé devra obligatoirement être valorisé (grumes et houppiers), la valorisation du bois devra être indiquée et évaluée financièrement dans la proposition. La proposition de prix inclura cette moins-value.
- Certains chênes seront à conduire en têtard, ainsi que certains arbres en périphérie du boisement– ils seront marqués en amont par le gestionnaire du site (Conseil départemental de l'Eure). Outre d'être un support de biodiversité, ils permettront une insertion paysagère de meilleure qualité.

PARCELLE 2

Localisation parcelle 2 :

Site : Risle maritime – Commune de Foulbec – C126, 127, 128, 129, 130, 131



Ma carte



Description parcelle 2 :

La parcelle a une superficie de 10 ha. Le diamètre des peupliers varie entre 10 et 40 cm.

-La majorité des peupliers a un diamètre compris entre 10 et 20 cm. Quelques peupliers peuvent toutefois atteindre des diamètres de 30 à 40 cm,

-La densité moyenne est de 1 arbre tous les 2 à 3 mètres,

-Présence de quelques arbres couchés dans tout le boisement,

-Présence d'aubépine en sous-bois,

-Sol très humide, faible portance

Un chemin permet de parcourir une partie du tour de la peupleraie.





Objectifs recherchés parcelle 2 :

L'objectif est de retrouver un bon état écologique pour le site en enlevant la peupleraie et en favorisant l'expression d'habitats naturels d'intérêt communautaire aujourd'hui absents ou disparus telle que les prairies naturelles humides et en conservant un secteur de boisement alluvial naturel :

- Restauration d'une zone humide pleinement fonctionnelle ;
- Amélioration de la capacité d'accueil des espèces d'intérêt patrimonial (flore, oiseaux, amphibiens, chiroptères).

Cette parcelle après intervention sera conduite en prairies pour partie. Il ne devra rester à l'issue du chantier aucune souche, aucun tas de branches ou de dépôts de bois, et le mode d'exploitation de la peupleraie devra garantir l'absence de rejet par la suite.

Préconisations d'intervention parcelle 2 :

La parcelle se divise en 3 zones :



Secteur 1 : Restauration et conservation de zones marécageuses

- Abattage de l'ensemble des peupliers,
- Dessouchage des plus gros arbres de façon à créer des gouilles,
- Rognage ou dessouchage de l'ensemble des souches,
- Broyage, exportation et valorisation de la totalité du bois coupé
- Passage au broyeur forestier de la totalité, ne pas aplanir le terrain (laisser les irrégularités de relief),
- Maintien des secteurs à hautes herbes (secteur marqué sur site par le Conservatoire ou gestionnaire en amont), ainsi que des saules et frênes de cette zone

Secteur 2 : Restauration d'un milieu prairial

Remise en herbe et Mise en place d'une gestion extensive sur les prairies type pâturage ou fauche.

- Conduire quelques arbres en têtard en bordure du chemin
- Secteur présentant les plus gros arbres têtard (certains de 40 cm de diamètre)
- Les peupliers seront abattus mécaniquement, puis exportés,
- Coupe à ras de tous ces arbres,
- Broyage de l'ensemble du bois issu de l'abattage en plaquettes,
- Broyage complet du sous-bois, passage d'un broyeur forestier,
- Les souches seront rognées ou broyées au broyeur forestier,
- Le bois broyé devra obligatoirement être valorisé (grumes et houppiers), la valorisation du bois devra être indiquée et évaluée financièrement dans la proposition. La proposition de prix inclura cette moins-value.
- Certains chênes seront à conduire en têtard, ainsi que certains arbres en périphérie du boisement— ils seront marqués en amont par le gestionnaire du site (Conseil départemental de l'Eure).

Secteur 3 : Restauration et conservation d'un boisement alluvial naturel et des haies de Saule Blanc

- Saulaie et frênaie à conserver en l'état, quelques peupliers à conserver et conduire en têtards, marqués auparavant par Cdl ou gestionnaire.
- Taille de certains saules blancs en têtards,
- Les peupliers à l'intérieur de la parcelle seront abattus mécaniquement, puis exportés,
- Coupe à ras de tous ces arbres,
- Broyage de l'ensemble du bois issu de l'abattage en plaquettes,
- Broyage complet du sous-bois, passage d'un broyeur forestier,
- Les souches seront rognées ou broyées au broyeur forestier,
- Le bois broyé devra obligatoirement être valorisé, la valorisation du bois devra être indiquée et évaluée financièrement dans la proposition. La proposition de prix inclura cette moins-value.

PARCELLE 3

Localisation parcelle 3 :

Site : Marais vernier – Commune du Marais Vernier – AH125, 126, 127

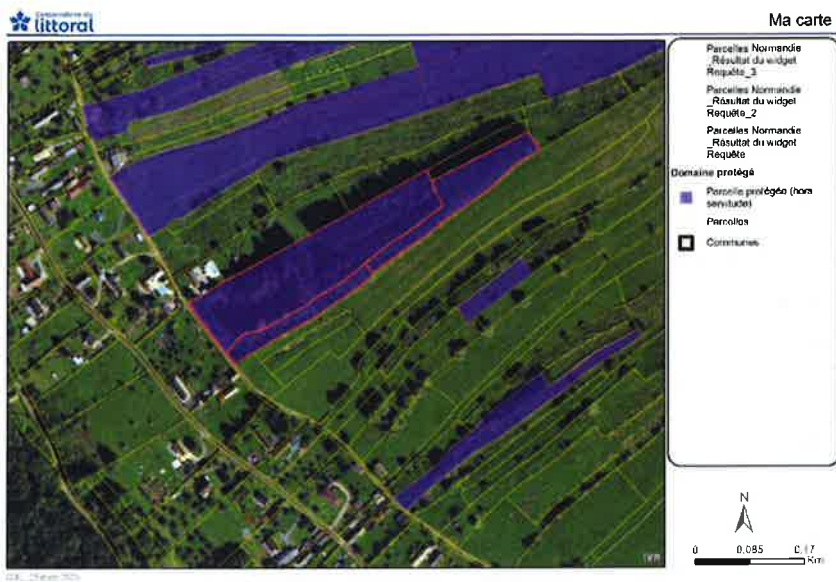

Description parcelle 3 :

La parcelle a une superficie de 2,2ha. Le diamètre des peupliers varie entre 10 et 90 cm.

La parcelle se divise en 3 espaces :

- une partie le long de la route, où sont présents de vieux tas de bois (début d'exploitation de la peupleraie, abandonné), des plants de Laurier palme et des Thuyas.
- une grande mare qui s'étend sur la quasi-totalité de la parcelle (mais des passages existent de part et d'autre). 5 à 6 peupliers se sont couchés dans la mare. Le long de cette mare et dans le prolongement, sur la partie ouest, une haie de merisier conduite en charmie s'étend sur 15 mètres. Cette charmie sera laissée.
- le troisième espace, le plus grand comprend la plantation de peuplier. Une bande centrale a été exploitée (bois laissé à l'entrée de la parcelle). Les peupliers ont en moyenne un diamètre de 60 à 70 cm de diamètre. De gros peupliers bien droits de 90cm de diamètre sont présents. Il y a environ 150 peupliers.

Le sol est très humide.



Objectifs recherchés parcelle 3 :

L'objectif est de retrouver un bon état écologique pour le site en enlevant la peupleraie et en favorisant l'expression d'habitats naturels d'intérêt communautaire aujourd'hui absents ou disparus telle que les prairies naturelles humides et en conservant un secteur de boisement alluvial naturel :

-Pour la première partie de la parcelle, il s'agira de retrouver les fonctionnalités de la parcelle en enlevant toutes plantations non indigènes. Ceci permettra également de restaurer la qualité paysagère de ce courtill très visible depuis la route des chaumières.

-Pour la seconde partie, le dégagement des arbres et de leur houppier, tombés dans la mare, permettra de restaurer la biodiversité de la mare.

-Et enfin la dernière partie, après intervention sera conduite en prairies pour partie. Il ne devra rester à l'issue du chantier aucune souche, aucun tas de branches ou de dépôts de bois, et le mode d'exploitation de la peupleraie devra garantir l'absence de rejet par la suite.

Préconisations d'intervention parcelle 3 :

- Les plants de Laurier palme et de Thuya seront dessouchés et évacués de la parcelle
- Les peupliers tombés dans la mare seront évacués, broyés et exportés,
- Les peupliers à l'intérieur de la parcelle seront abattus mécaniquement, puis exportés,
- Coupe à ras de tous ces arbres,
- Broyage de l'ensemble du bois issus de l'abattage en plaquettes,
- Broyage complet du sous-bois, passage d'un broyeur forestier,
- Les souches seront rognées ou broyées au broyeur forestier,
- Le bois broyé devra obligatoirement être valorisé (grumes et houppliers), la valorisation du bois devra être indiquée et évaluée financièrement dans la proposition. La proposition de prix inclura cette moins-value.
- La haie de Merisier en charmie sera conservée

PARCELLE 4

Localisation parcelle 4 :

Site : Marais vernier – Commune du Saint-Ouen des champs – AC9, 112, 113

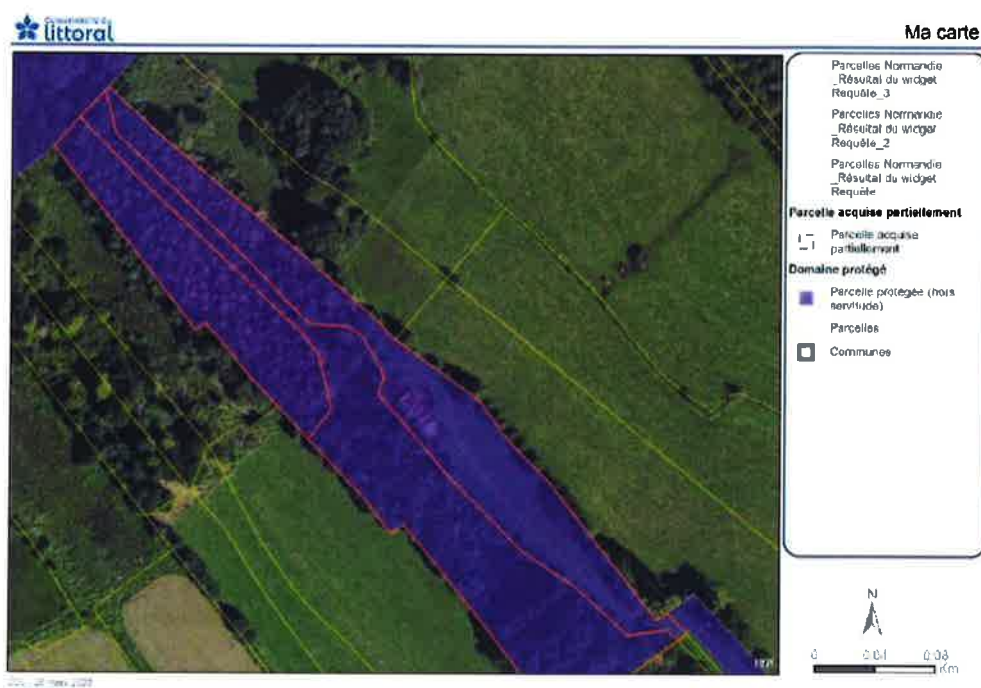

Description parcelle 4 :

- L'entité a une superficie de 1,8 ha. La pessière située au nord de cet ensemble couvre une superficie d'environ 0,8 ha. L'accès nécessite de traverser une prairie humide peu portante,
- La pessière est coupée en deux par un fossé (d'environ 3m de large) (cf carto), nécessité d'installer une passerelle amovible pour accéder à la partie Ouest,
- Les épicéas sont espacés d'environ 4 mètres. Ils ont un diamètre moyen de 30 à 40 cm.
- Une vingtaine d'entre eux se sont couchés au sol, suite à des événements tempétueux, déracinant également les souches.
- L'ensemble des éléments amiantés présents dans le sous-bois ont été évacués.



Objectifs recherchés parcelle 4 :

L'objectif est de retrouver un bon état écologique pour le site en supprimant la plantation d'Epicéa, de façon à favoriser l'expression d'habitats naturels d'intérêt communautaire aujourd'hui absents ou disparus

Préconisations d'intervention parcelle 4 :

- Abattage de la totalité des épicéas,
- Dessouchage de la totalité,
- Broyage complet du sous-bois, passage d'un broyeur forestier,
- Le bois broyé devra obligatoirement être valorisé (grumes et houppiers), la valorisation du bois devra être indiquée et évaluée financièrement dans la proposition. La proposition de prix inclura cette moins-value.
- Installation d'une passerelle amovible pour accéder à la partie Ouest de la pessière.

PARCELLE 5

Localisation parcelle 5 :

Site : Risle maritime – Commune de Saint-Samson de la Roque – Parcelle F200

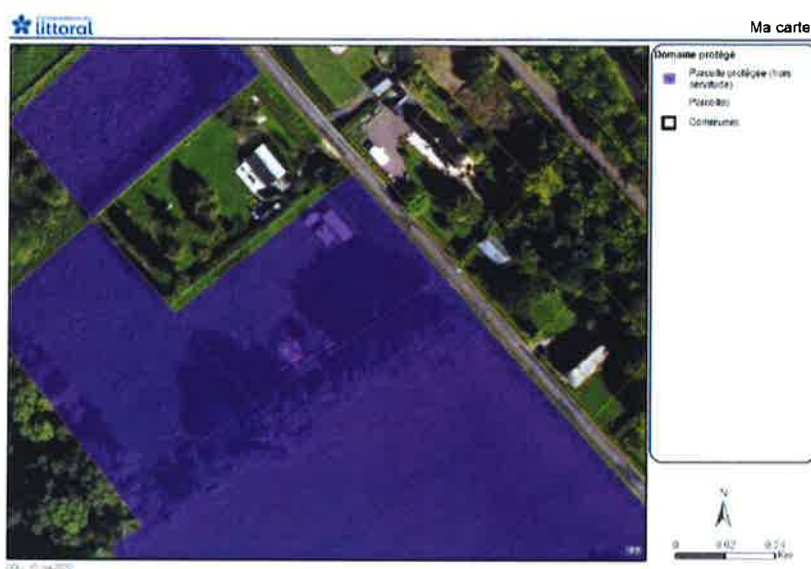

Description parcelle 5 :

- La haie à abattre, se situe en bordure de route. Il s'agit d'une haie de 40 mètres linéaire.
- La haie se compose de 40ml de Thuya et de 4 sapins.



Objectifs recherchés parcelle 5 :

L'objectif est de retrouver un bon état écologique pour le site en supprimant totalement la haie.

Préconisations d'intervention parcelle 5 :

- Abattage de la totalité des thuyas et sapins,
- Coupe de la souche au ras du sol,
- Exportation de la totalité du bois.

Fait à Caen, le 2 juin 2020

Signature du déclarant : Jean-Philippe LACOSTE – Délégué de Rivage Normandie



